

ENFEKSİYON ÖNLEME KORUMA VE EYLEM PLANI



GİRİŞ

Dünya Sağlık Örgütünün Covid-19 hastalığını pandemi ilan etmesinden bu yana uzun bir süre geçti. Okul Kriz Yönetim Ekibi ile İş Sağlığı ve Güvenliği Kurulu süreci 2020 Ocak ayından itibaren yakından izledi. Pandemi ilan edilmesinden hemen sonra okulumuzun risk analizi ve eylem planı "Bulaşıcı Hastalıkları Önleme" başlığı altında güncellendi. Takip eden pandemi döneminde de risk analizi ve eylem planı okula dönüş sürecini de kapsayacak şekilde güncellendi.

COVID-19 hastalığının pandemi şeklinde devam ettiği bugünlerde, ülkemizde normalleşme hazırlıkları yürütülmeye başlandı. Okulumuzda da bir yandan normalleşme çalışmaları devam ederken, bir yandan da koruyucu önlemler okul ortamını oluşturan tüm paydaşlar tarafından kararlı bir şekilde sürdürülmelidir. Bu doküman okulumuzun güvenli ortamını yeni koşullar altında da sağlamak ve sürdürmek amacıyla uygulanacak temel faaliyet ve yaklaşımları özet olarak içermektedir.

Okulumuzda yürütülen ve bu dokümanda kısaca özetlenen tüm çalışmalar planlama-uygulama-kontrol etme-önlem alma aşamalarında sürekli olarak değerlendirilir. Oldukça dinamik olan pandemi sürecindeki gelişmeler doğrultusunda dokümanımız da gerektiğinde güncellenerek web sitemizde yayınlanır.

Doküman içerdiği uygulama ilkelerine tüm okul paydaşlarının riayet etmesi ile amacına ulaşacaktır.

Hasan AKSU

Okul Müdürü



İİİNDEKİLER

-TANIMLAR VE KISAYOLLAR

1. OKULLAR FAALİYETE GEİİMDEN ÖNCE ALINAN ÖNLEMLER

- A. BİNANIN HAZIRLANMASI
- B. TEMİZLİK VE DEZENFEKSİYON İŞLEMLERİ
- C. EĞİTİM VE ÇALIŞMA ORTAMLARININ DÜZENLENMESİ
- D. ÖĞRENCİ VE ÇALIŞANLAR İİİN ALINAN ÖNLEMLER

2. OKUL FAALİYETE GEİİTİKTEN SONRA ALINACAK ÖNLEMLER

- A. KONTROLLER
- B. ŞÜPHELİ VAKA DURUMUNDA YAPILACAKLAR
- C. TANI KONULAN KİŞİNİN TEDAVİ SONRASI OKULA DÖNÜŞÜ
- D. KİŞİSEL KORUYUCU MALZEMELER
- E. OKUL ORTAMI İLE İLGİLİ İŞ VE İŞLEMLER
- F. GİRİŞ/ÇIKIŞ
- G. TEDBİRLER
- H. TAŞIMALI ARAÇLAR
- İ. KANTİN VE YEMEKHANE

3. İŞLEYİŞ SIRASINDA UYGULANACAK FAALİYETLER

- A. PSİKO-SOSYAL DESTEK

4. İLETİŞİM VE REFERANSLAR



TANIMLAR VE KISAYOLLAR

PANDEMİ: Pandemiler veya pandemik hastalıklar, bir kıta hatta tüm dünya yüzeyi gibi çok geniş bir alanda yayılan ve etkisini gösteren salgın hastalıklara (epidemilere) verilen genel addır.

KİŞİSEL KORUYUCU EKİPMAN: Kişisel koruyucu ekipmanlar / donanım (KKE / KKD) çalıştığınız ortamda öncelikle kendimizin olmak üzere çevremizin güvenliğini korumak için kullandığımız malzemelerdir.

DEZENFEKSİYON: Cansız ortamdaki bakteri endosporları dışında kalan patojen mikroorganizmaların öldürülmesi veya üremelerinin durdurulması işlemidir

DEZENFEKTAN: Dezenfeksiyon işlemi için kullanılan materyal.

TANI: Bir kişinin sahip olduğu semptom ve bulgulara dayanarak kişinin hastalık ya da durumunun belirlenmesini içeren tıbbi işlem.

TEDAVİ: Sağlığı bozulmuş olan bireyi sağlıklı duruma kavuşturma amacıyla yapılan tıbbi işlemler bütünüdür.



BİNANIN HAZIRLANMASI

- Okul temizlik planı T.C. Sağlık Bakanlığı dokümanları esas alınarak; hangi alan, kim tarafından, hangi ürün ve hangi materyaller kullanılarak, ne sıklıkta temizleneceği belirlenmiştir. Gün içinde çok sayıda temas gerçekleşen yüzey ve alanlar saptanmış olup, temizlik planında yetkili kişinin kontrolü altında temizlik sıklığı belirlenmiştir. Temizlik planının uygulanması müdür yardımcısı tarafından kontrol edilir.
- Tüm tuvalet ünitelerindeki musluklar ve sabunluklar periyodik olarak mekâna ait temizlik bezleriyle temizlenir, çöp kutuları pedallıdır. Sabun ve kâğıt havlu tedariki düzenli olarak yapılmaktadır.
- Okulumuzun tüm kullanım alanlarındaki kapı ve pencereleri (danışma, sınıf, tuvalet, ofisler vb.) binanın havalandırması, temas ve bulaşma riskini azaltmak amacı ile tüm gün yarım açık tutulur.
- Okula giriş noktalarında hijyen paspasları, pedallı alkol bazlı el antiseptiği stantları ile termal ateş ölçerler. Danışma alanları ile yazıcı istasyonlarında el antiseptiği bulundurulur.
- Okula giriş noktalarına termal ateş ölçerler yerleştirilerek binalara yapılan tüm girişlerde ateş ölçümü yapılacaktır.
- Ortak kullanımdaki çay ocaklarımız geçici olarak kapatılmıştır. Tüm öğrenci ve çalışanların su mataralarını veya su şişelerini yanlarında getirmesi beklenir. Zorunlu hallerde su ihtiyacı okul tarafından desteklenir.
- Her katta su ihtiyacı, hijyenik atıklar için (maske, mendil vb.) atık kumbarası bulunur.



TEMİZLİK VE DEZENFEKSİYON İŞLEMLERİ

Bina temizlik ve dezenfeksiyonu hazırlanan okul temizlik planına uygun olarak gerçekleştirilir. Yüzey temizliği ve dezenfeksiyonunda Sağlık Bakanlığı Covid-19 Rehberindeki kriterleri karşılayan ürünler kullanılır.

SIK DOKUNULAN ALANLAR

- Bina temizlik planına uygun olarak bankolar, masalar, kapı ve pencere kolları, tırabzanlar, elektrik düğmeleri, sandalye kolları gibi gün içinde çok sayıda temas edilen yüzeyler günde en az iki kere temizlenir. Gözle görülür bir şekilde kirlenme olması durumunda bu sayılar artırılır. (bkz: Okul Ortamında Alınan Tedbirler)
- Taşıma servis araçlarında kapı tutmacı, koltuk arkası tutmaçları, kemer tokaları, kol dayama her servisten sonra temizlenir. Aracın süpürülmesi, perde ve koltuk başlıklarının yıkanması, koltuk yüzeylerinin silinmesi, yer döşemesinin temizlenmesi haftalık olarak yapılır. Gereğinde sıklaştırılır. Araçların düzenli aralıklarla özel kimyasallar ile ilaçlanması ve dezenfeksiyonu yapılır. (bkz: Taşımalı Servislerin Kullanımı)
- Yüzey temizliği ve dezenfeksiyonu için Sağlık Bakanlığı Covid-19 Rehberindeki temizlik ürün özelliklerini karşılayan malzemeler kullanılır.

MİNİMUM DOKUNMA YÜZEYLERİ

- Zemin temizliği günde iki kez yapılır. Minimum dokunma yüzeyleri tavan, duvar, perde, panjur vb. ayda bir kez temizlenir. Gözle görülür bir şekilde kirlenme olması durumunda da bu sayılar artırılır. Temizlik / dezenfeksiyon işlemi sırasında kuru paspas yerine nemli paspas kullanılır. (bkz:Okul Ortamında Alınan Tedbirler)



EĞİTİM VE ÇALIŞMA ORTAMLARININ DÜZENLENMESİ

- Covid-19 hastalığı ile ilgili olarak okul risk analizi ve eylem planları pandemi ilan edilene kadar ve pandemi ilan edildikten sonraki dönemde güncellenmiştir.
- Eğitim ve çalışma ortamları, fiziksel mesafe kuralları gözetilerek düzenlenmiş, her alanda maksimum kaç kişi bulunabileceği belirlenmiş ve gerekli bilgilendirmeler yapılmıştır.
- Ofis alanları ve bekleme alanları, fiziksel mesafe kurallarına göre yeniden düzenlenmiş ve işaretlenmiştir.
- Güncel olarak; tüm çalışan, öğrencilerin ve var ise ziyaretçilerin maske takmaları zorunludur. Sağlık Bakanlığı ya da okul tarafından siperlik, gözlük gibi benzeri ilave kişisel koruyucular önerildiğinde, derhal uygulamaya alınır.
- Çalışanlar okula giriş-çıkışlarında ve ara kapı geçişlerinde sosyal mesafe kurallarına uygun olarak geçiş sağlamaktadırlar.
- Çalışma planları dönüşümlü ve kısa süreli olacak şekilde düzenlenmiştir. Okul içerisinde, sınıf veya diğer kullanılacak mekanlarda tüm çalışanlar ve öğrenciler bu dönemde kendileri için belirlenmiş yerlerde değişiklik yapmadan otururlar.
- Teneffüs ve dinlenme vakitleri sosyal mesafe kurallarına riayet edecek şekilde yeniden düzenlenmiştir. Bu sayede öğrencilerin aynı anda bir arada bulunma oranları azaltılmıştır.

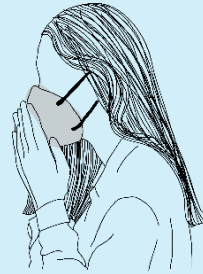

ÖĞRENCİ VE ÇALIŞANLAR İÇİN ALINAN ÖNLEMLER

- Çalışanların kişisel koruyucu malzemeleri (maske) okul tarafından veya kendilerince temin edilmekte ve sürdürülebilirliği sağlanmaktadır. Kişisel koruyucu malzemelerin stokları düzenli olarak takip edilir.
- Çalışanlara ve öğrencilere okula dönmeden önce maske kullanımı ve fiziksel mesafenin korunması ile ilgili eğitim verilir. Eğitimler görsel materyaller ile desteklenir.
- Konuşulan dilin ve ses düzeyinin damlacık yolu ile bulaşmada önemli olduğu bildirilmiştir. Okulumuzda aynı zamanda kurum kültürü gereği ses düzeyinin kontrolü üzerinde de durulmaktadır.
- Belli aralıklarla okul rehber öğretmeni tarafından öğrencilere yönelik pandemide farkındalığı artırma eğitimleri yapılır.
- Öğrenciler sıralarda mümkün olduğunca çapraz düzende ve sosyal mesafe gözetilerek oturur.
- Temizlik görevlisi aksamdan dezenfekte edilmiş sınıfları havalandırır.
- Okula gelen öğrenci sınıfa girer, eşyalarını bırakır, lavaboya gidip ellerini yıkar ve dezenfekte eder. Ardından sınıfına geçer.
- Öğrenciler arasında kişisel eşyaların (kalem, silgi, kalemıraş, vb.) alışverişi yapılmaz.
- Gün içinde sınıfların kapı kolları, masa ve sandalyeler, el teması olan bütün yüzeyler sıklıkla dezenfekte edilir.
- El dezenfeksiyon üniteleri veya sprey şişeleri her sınıfa ve ortak alanlarda bulundurulur.
- Her ders bitiminde, dersi biten öğretmen sınıf pencerelerini açarak sınıfın havalandırılmasını sağlar.
- Hava şartları uygun olduğu sürece öğrenciler teneffüslerde mutlaka açık havaya çıkar.



KONTROLLER

Okula dönüş öncesi tüm çalışanların ve öğrencilerin okulun kapalı olduğu dönemdeki bulaşıcı hastalıklar ile ilgili sağlık bilgisi sorgulanır. Sorgulamada kendisi ya da bu dönemi evde birlikte geçirdiği kişilerin:

- Covid-19 belirtileri
- Seyahat bilgisi
- Son 14 günde Covid-19 tanısı ya da şüphesi olan kimse ile teması
- Son 14 günde kalabalık bir toplantı/organizasyonda (düğün, nişan, cenaze, okuma, iş toplantısı, açılış vb. organizasyonlar gibi) yer alıp almadığı sorulur.

Sorgulama sonrasında COVID-19 hastalık şüphesi bulunan kişinin 184'ü araması ya da bir sağlık kurumuna başvurması sınıf öğretmeni tarafından istenir. Kişinin durumu netleşinceye kadar evde ya da hastanede izolasyonu beklenir ve takip edilir.



ŞÜPHELİ VAKA DURUMUNDA YAPILACAKLAR

Okul sınırları içindeki çalışan, öğrenci ya da ziyaretçilerden birinde ateş, öksürük ya da solunum sıkıntısı gibi belirtiler ortaya çıkarsa:

- Durumu ilk gözleyen kişi, şube rehber öğretmenini veya okul idaresini haberdar eder.
- Şube rehber öğretmen veya okul idaresi bu belirtileri gösteren kişiyi belirlenmiş izolasyon alanına yönlendirir.
- Öğrenci ise velisine, erişkin ise kendisine bilgi verilerek T.C. Sağlık Bakanlığı İletişim Merkezi 184 ile irtibata geçmesi sağlanır. Buradaki yetkilinin verdiği talimatlara uymaları ve en kısa sürede okuldan ayrılmaları istenir.
- Öğrenci ya da çalışan okuldan ayrılana kadar izolasyon alanında bekletilir. Kişisel koruyucular olsa da kapalı ortamda birlikte beklenilmez.
- İzolasyon alanı boşalınca havalandırılır ve dezenfekte edilir.
- Çalışan ya da öğrencinin okul sınırları içinde bulunduğu mekanlar, kimlerle ne süre ile temas ettiği bilgisi liste şeklinde tutanak altına alınır.
- Sağlık birimi kişinin Covid-19 tanısı alıp almadığını takip eder. Çalışan ya da öğrenci Covid-19 değilse bile sağlık kuruluşundan "okula dönüşünde sakınca olmadığı"na dair hekim raporunu okula teslim ettikten sonra okula devam edebilir.

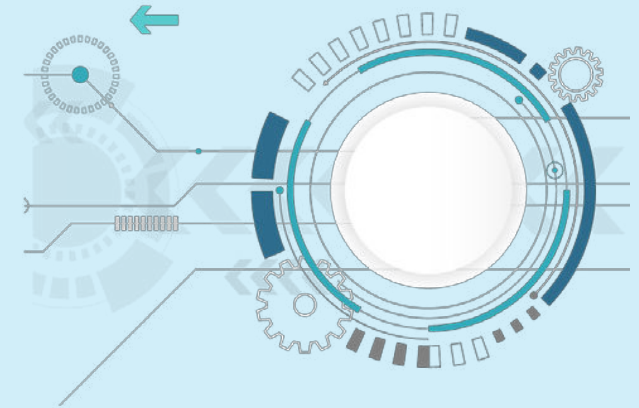

TANI KONULAN KİŞİNİN TEDAVİ SONRASI OKULA DÖNÜŞÜ

- Tedavisi yapılan çalışan ya da öğrenci, ilgili sağlık kuruluşu tarafından "okula dönmesinde sakınca olmadığı"na dair raporu ile okula ile kabul edilir.
- Okula ilk geldiğinde önce okul idaresi tarafından değerlendirilir, sorumlunun uygun görmesi sonrasında işine devam eder. İlgili idareci akışın gerçekleşmesini sağlar.
- Sağlık Bakanlığınca yetkilendirilmiş kurum veya kuruluşlar tarafından gerekli hekim raporunu alan çalışan veya öğrencinin psiko-sosyal destek alması için gerekli çalışmalar ilgili öğretmen tarafından ivedilikle işleme konur.



KİŞİSEL KORUYUCU MALZEMELER

- Tüm çalışanlar ve öğrenciler okulda buldukları süre içinde maske takmakla yükümlüdür. Maskeler ventilsiz olmalıdır. Ventilli maske kullanmak isteyenler üzerine medikal maske takmak zorundadır.
- Tüm çalışanlar ve öğrenciler siperlik ya da gözlük ile korunma düzeyini artırmalıdır. Okulumuzda temizlik ya da sağlık hizmeti alanında çalışanlar, belirlenmiş görevleri yerine getirirken eldiven kullanır, bunun dışında okul genelinde eldiven kullanılmamaktadır.



OKUL ORTAMI İLE İLGİLİ İŞ VE İŞLEMLER

- Okula girişler bakanlığın belirlediği tarihte yapılacaktır.
- Okula giriş yapacak çalışanların ve öğrencilerin fiziksel mesafeyi gözeterek giriş-çıkış yapabilmeleri önemlidir, bu nedenle kapıda yığılmaların önlenmesi için duyarı ve işaretlemeler yapılmıştır.
- Binaya giren herkes yönergelere uygun olarak, pedallı antiseptik standında ellerini temizleyip, ateşi ölçüldükten sonra giriş yapar.
- Çalışanlar giriş ve çıkışlarda yoğunluk oluşturmayacak şekilde sosyal mesafeye uygun olarak giriş yapar.
- Okula giriş noktalarına yerleştirilmiş termal ateş ölçerler ile binalara yapılan tüm girişlerde ateş ölçümü yapılır.
- Okula giriş sırasında ateş, öksürük, nefes darlığı belirtileri gözlenen kişiler doğrudan sağlık kuruluşuna yönlendirilir.
- Çalışan ve öğrenci dışındaki kişilerin zaruri haller dışında okula giriş yapmaması esastır.

GİRİŞ-İKİŞ

- Sınıflar ve tüm çalışma ortamları (ofisler, atölyeler vb.) Sağlık ve Milli Eğitim Bakanlığının kararları doğrultusunda fiziksel mesafeye uygun işaretlemelerle düzenlenir.
- Tüm çalışma ortamlarının (ofis, sınıf, atölyeler, tuvalet alanları vb.) kapı ve pencereleri açık tutularak temasın azaltılması ve ortamın havalandırılması sağlanır. Tüm çalışma ortamlarının havalandırılmasının plana uygun şekilde sürdürüldüğü kontrol edilir.
- Öğrencilere, çalışanlara ve velilere fiziksel mesafe, kişisel koruyucu malzeme kullanımı, selamlaşma-vedalaşma alışkanlıkları, öksürme ve hapşırma adabı, el ve solunum hijyeninin sağlanması ve korunması hakkında düzenli bilgilendirmeler ve hatırlatmalar yapılır.
- Okulumuzdaki el antiseptik dağıtım materyalleri, sabunluk ve musluklar, çöp kovaları elle temas edilmeden kullanılabilir özelliktedir. Malzemeler düzenli olarak temin edilerek sürdürümü sağlanır.



TEDBİRLER

- Kişisel bilgisayarlar, telefonlar, kumandalar, optik fareler, klavyeler kullanıcının kendisi tarafından; ortak kullanılan diyafon, mikrofon vb. her kullanımdan sonra teknik ekip tarafından; ortak kullanımda olan bilgisayar ve optik fareler belirlenmiş sorumlular tarafından, BT öğretmenin önerileri ve denetimi ile düzenli olarak temizlenir. Bu materyallerin her kullanımı öncesi ve sonrasında eller yönergeye uygun yıkanarak zaman planlaması buna göre yapılır.
- Tüm çalışan, öğrenci, veli ve ziyaretçilerin kişisel koruyucu malzemelerini kullanım ilkeleri doğrultusunda kullanmaları sağlanır.
- Kişisel koruyucu malzeme olarak iş elbisesi giyen çalışanların, iş ve harici elbiselerinin birbiriyle temasını önlemek amacıyla ayrı yerlerde saklanabilmesi ve giyinmelerini sağlayacak alanlar düzenlenmiştir.
- Tüm temizlik ekibi çalışanlarının görev alanı belirlenmiştir.
- Atıkların uzaklaştırılmasından sorumlu çalışan, hijyen kurallarına uymak, kişisel koruyucu malzemelerini kullanmak ve atık yönetmeliğini uygulamak üzere bilgilendirilmiştir ve bu bilgilendirmenin gerekliliklerini yerine getirmekle yükümlüdür.
- Salgın durumlarında olası devamsızlıkların önüne geçebilmek adına şube rehber öğretmenleri gün aşırı devamsızlık yapan öğrencilerin sağlık durumlarını kontrol etmelidir.
- Salgın durumlarında veya şüpheli vaka durumlarında okul öğrencisi olan özel gereksinimli bireylerin velileriyle iletişime geçilerek ilgili sağlık kuruluşlarıyla eşgüdümlü bir şekilde önlem alınması sağlanmalıdır. Bu nedenle Özel Eğitim öğrencilerinin steril ve hijyen durumları sorumlu öğretmenler tarafından her gün kontrol edilmelidir.



TAŞIMALI SERVİS ARAÇLARI

- Servis araçlarının işleyişi ve kapasiteleri Millî Eğitim Bakanlığının belirleyeceği kararlar doğrultusunda planlanır.
- Araçlar; sabah servisi öncesi, öğrencilerin okula teslimi sonrası, benzer şekilde okul çıkış saati öncesinde ve servis bitiminden sonra yarım saat havalandırılır. Bütün araçlarda kâğıt peçete, ıslak mendil, el antiseptiği ve çöp poşeti bulundurulur. Araç kokusu kullanılmaz. El antiseptiği çalışan kullanımı içindir. Gereğinde öğrencilerin güvenlik kurallarına uygun şekilde kullanmasına izin verilir.
- Tüm araç sürücüleri, araçlar boş bile olsa araca maskeli olarak ve el antiseptiği uygulaması yaptıktan sonra biner. Tüm sürücülere maske ve el antiseptiği bulundurulması hatırlatılır.
- Öğrenciler her gün aynı koltuğa oturarak maskeleri takılı olarak seyahat eder. Sık temas olan kapı tutmacı, koltuk arkası tutmaçları, kemer tokaları, kol dayama ve her yolculuktan sonra temizlenir. Temizlikte Sağlık Bakanlığı tarafından önerilen klor bazlı ürünler kullanılır.
- Aracın süpürülmesi, perde ve koltuk başlıklarının yıkanması, koltuk yüzeylerinin silinmesi, yer döşemesinin temizlenmesi haftalık olarak yapılır. Gereğinde sıklaştırılır. Araçlarda düzenli aralıklarla özel kimyasallar ile ilaçlama ve dezenfeksiyonu yapılır. Gereğinde ilave ilaçlama uygulanır.
- Sürücülerin fiziki durumları sorumlu müdür yardımcısı tarafından günlük olarak gözlenir. Hasta çalışanların tedavi ve istirahati bitmeden okula dönmeleri beklenir. Hazırda yedek sürücü bulundurulması esastır.



KANTİN VE YEMEKHANE

- Öğrencilerin okula dönüşlerinde yapılacak düzenleme ve uyulacak kurallar Sağlık Bakanlığı ve Milli Eğitim Bakanlıklarının kararları ile ayrıca belirlenecektir.
- Yemekhanenin kullanım saatlerinde mutlaka birden fazla çalışan tarafından yönlendirilmesi sağlanacaktır.
- Kantinde Sağlık Bakanlığı hükümlerine aykırı yiyecek satılıp satılmadığı periyodik olarak kontrol edilir.
- Kantin işletmesinde öğrencilerin sosyal mesafe kurallarına uyması yönünde kantin işletmecisi bilgilendirilir.
- Yemekhane sınırları dahilinde oturma düzeni her gün aynı koltuğa oturulacak şekilde ayarlanır. Bu bölgeden sorumlu çalışanlara bu konu hakkında gerekli eğitimler verilir.
- Kantin sınırları içerisinde gerekli dezenfektan ve el antiseptiği bulundurulması sağlanır.
- Kantin bölgesinin ders süresince yeterli havalandırılması ve okul saatleri içerisinde havanın temiz olması sağlanır.
- Kantin çalışanınin periyodik sağlık muayenelerini ve giriş-çıkışlarda çalışanların uyması gereken kurallara riayet etmesi sorumlu müdür yardımcısı tarafından kontrol edilir.



PSİKO-SOSYAL DESTEK

Tüm öğrenci, çalışan ve velilerin destek ve eğitim ihtiyacı, uygulanan ihtiyaç analizleri sonuçlarına göre şekillendirilir.

Eğitimler görsel materyallerle ve müfredat içindeki düzenlemelerle desteklenir.

Bu eğitimler aşağıdaki başlıklar altında yer alır:

- Çalışan sağlığı ve iş güvenliği
- Okul güvenliği
- Psiko destek çalışmaları (Stresle baş etme, uyum ve oryantasyon vb.)
- Fiziksel sağlık
- Bulaşıcı hastalıkların önlenmesi

Okula dönüş sürecinde Psikolojik Danışmanlık ve Rehberlik Bölümü bünyesinde yapılacak çalışmalar iki farklı alanda planlanır.

- Okulların açılma tarihi ilan edildikten sonra aşamalı olarak öğrenci, veli ve çalışanların açılış dönemine hazırlanması için destek çalışmalarına başlar.
- Çalışmalar eğitim dönemi boyunca sürdürülür.



Okul Açılmadan Önce Yapılan Çalışmalar			Okul Açıldıktan Sonra Yapılacak Çalışmalar		
Öğrenci	Veli	Tüm Kadro	Öğrenci	Veli	Tüm Kadro
Duygusal Dayanıklılığı Güçlendirici Çalışmalar, (Duygu düzenleme, Mindfulness çalışmalar, Baş etme becerileri, Yaratıcılık, vb..)	Öğrencilerde yapılan çalışmalar doğrultusunda haftalık veli paylaşımları ve bültenleri	Minfulness Çalışmaları	Duygu Düzenleme Çalışmaları	İlk Hafta Paylaşımı (İdare, PDR ve Okul Doktoru)	Hizmet İçi Çalışmalar
Akademik Becerileri Destekleyici Çalışmalar (Motivasyon, zaman yönetimi, dijital detoks, kariyer günleri, vb.) Algı yönetimi.	Veli Seminerleri (Mindfulness, Pandemi Döneminde Çocuklara Destek ve Tutumlar)	Duygu Düzenleme Çalışmaları	Psiko - Sosyal Çalışmaları (Akran ilişkileri, empati, iletişim, duygu düzenleme. Kaygı Grup Çalışmaları	Kaygı Grup Çalışmaları Bireysel Kaygı Çalışmaları	Bilgilendirici Bültenler
İhtiyaç Analiz Anketi Uygulaması	İhtiyaç Analiz Anketi Uygulaması	İhtiyaç Analiz Anketi Uygulaması	Akademik Becerileri Destekleme Çalışmaları	Bilgilendirici Bültenler	
Okula Dönüş Sürecine Yönelik Uyum - Oryantasyon Çalışmaları	Stres ve Stresi Düzenleme Çalışmaları	Etkili İletişim Seminerleri		Veli Seminerleri (İhtiyaç analizine göre)	
Stres ve Stresi Düzenleme Çalışmaları	Veli Seminerleri	Stres ve Stresi Düzenleme Çalışmaları			



İLETİŞİM VE REFERANSLAR

Kriz Komitesi okulumuzda tüm acil durum, pandemi, salgın durumlarında gerekli önlemleri alma, ilgili kurum ve kuruluşları haberdar etme ve süreci yönlendirme ve yönetmekle ilgili görev ve sorumlulukları bu plan çerçevesinde yürütmekle sorumludur. Kriz Komitesi aşağıda adı geçen kişilerden oluşur:

Kriz Komitesi Üyeleri:

GÖREVİ	ADI SOYADI	ÜNVANI
Genel Koordinatör	ELİFE GENÇ	Müdür Yardımcısı
Sorumlu Öğretmen	SENEM KUK	Rehber Öğretmen
Sorumlu Öğretmen	NURAN GÜNDOĞAR	Kimya Öğretmeni
Sorumlu Birim	HATİCE KURTULUŞ	İSG Uzmanı

